夕刊 臺灣日日新報 十二月二十七日

西南各地に大戰果
滿ソ蒙境の守り磐石
赫々の戰況、陸相報告

【東京發同盟】二十七日貴衆兩院に於ける東條陸相の戰況報告第七十八議會開院後に於ける陸軍に關する戰況は

一、マレー及タイ方面 マレー半島方面に於ける敵は密林、濕地等の錯雜せる地形を利用して相當に抵抗を試みつつあるが、各部隊はこれを蹴破しつつ豫期以上の速度を以て進撃を續けてゐる。英領マレーに於てはシンゴラ、コタバルに上陸せる部隊を以て機械化部隊を有する英軍を隨所に破碎してケダー州を略取しその一部は十九日ペナンを占領、自動車二千輛、ガソリン五百噸、米五萬石、錫千三百噸、ゴム二千噸及び廢錫一千噸等莫大なる軍需品を押收しその主力は逐にペラク州に進入、二十三日世界一の錫産地タイピンを攻略した、東方コタバル附近に於ては頑強なる敵の抵抗を打破して [illegible] ……敵の偉大なる戰果は敵に大なる動搖を與へ……

二、比島方面 [illegible] ……

三、ボルネオ島方面 [illegible] ……

四、グワム島 グワム島は占領後逐一旬に過ぎぬが治安も既に良好で住民は皇軍を信頼してよく其の堵に安んじて居る

五、香港攻略 [illegible] ……

六、滿支方面 滿ソ蒙國境の守りは磐石の如く微動だにもせず滿洲國の治安も亦良好である、支那に於ては重慶側が米英に策應して蠢動する企圖を窺めたのでその機先を制して山西、河北、山東各省及び新東地區に攻勢を執りこれを剿滅し又香港の背後方面へ大集團を進めてわが香港攻略を牽制せんとする重慶側の企圖は逐に南方面より南に向ふわが攻勢に威壓せられて挫折に歸した、今次の南方作戰の戰果に繼し確信に證明してゐる 十二月二十三日までの分は陸軍のみにて敵飛行機四百二十七機を擊墜……

（寫眞は東條陸相）

赫々の戰況報告
貴族院の本會議

【東京發同盟】貴族院本會議は二十七日午前十時五分開會、松平議長より開院式に臨 [illegible] ……

比政府、米軍政機關
マニラより移轉開始
ケ大統領撤退を聲明

【ブエノスアイレス二十六日發同盟】マニラ來電、比島政府及び米國政府各機關は昇…… [illegible] ……

貴衆兩院議長
奉答書奉呈
優渥なる勅語を賜る

貴族院奉答文

敬弔、感謝を決議
貴衆兩院年內議事終了

衆議院本會議

衆院各委員長

ポパム馬來軍司令官罷免
後任はパウナル

【ストックホルム二十六日發同盟】ロンドン、ロイター電に依れば英當局は二十六日馬來派遣軍司令官ポパム大將を罷免後任にサー・ヘンリー・パウナル陸軍中將を任命した旨公表した……

慰問慰撫使香港へ
國府より派遣

陸鷲蘭貢爆擊

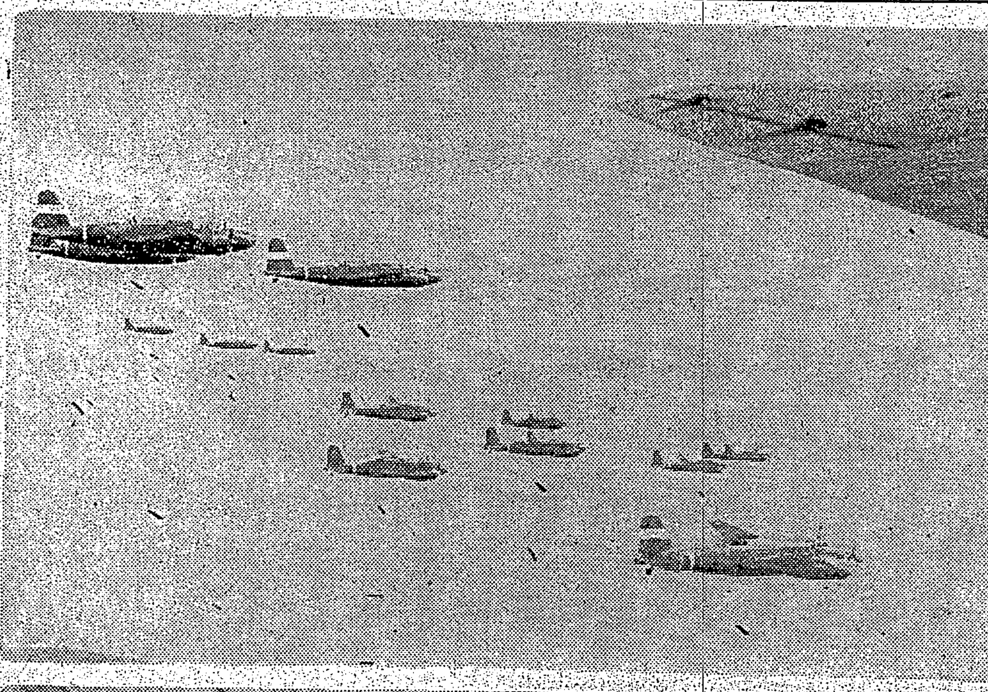

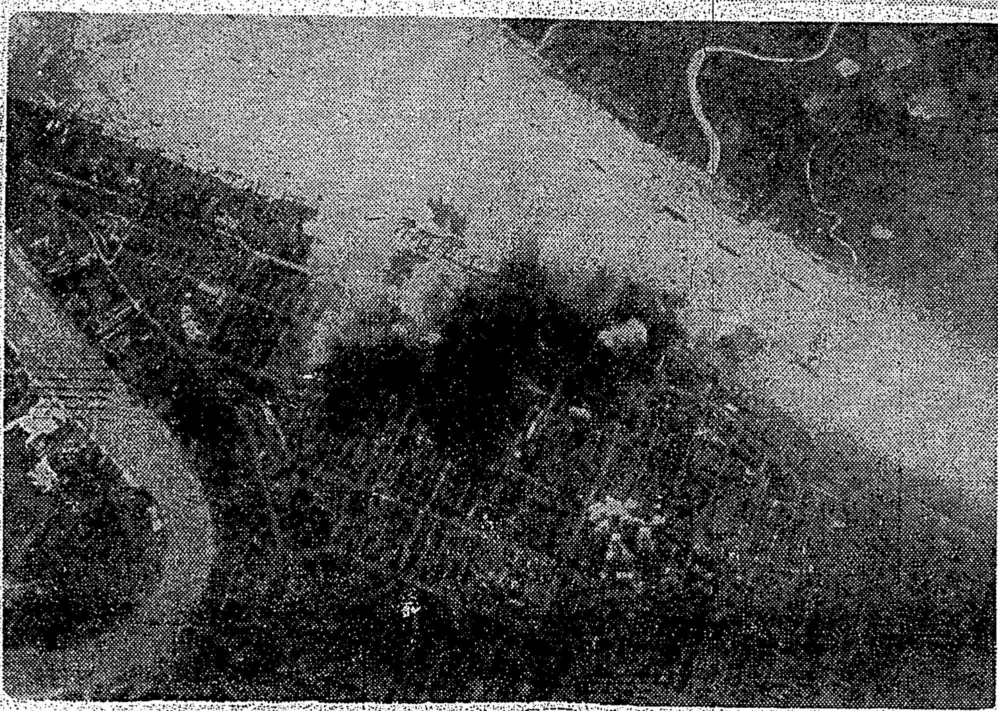

我が陸鷲○○部隊は二十三日蘭貢最初の爆擊を敢行、多大の戰果を收めた 寫眞（上）蘭貢市上空で爆彈の雨を降らす陸鷲の編隊（下）蘭貢市のガソリンタンク石油倉庫及び軍事施設完碎の刹那

年末年始も出勤
督府の休暇戰時態勢

督府では年末の御用納めに際り二十七日……

督府政納式

將兵の心を心とし
臺灣の使命完遂
長谷川總督の挨拶

陸戰隊香港島進駐
きのふ英海軍工廠を占領

日本軍の壓力增大
マニラ愈よ危し
米軍司令部悲痛の發表

マレー進攻戰進捗
英軍主力は專ら新嘉坡防衛

米比軍の損害甚大

總督府の臨時局部長會議

人事

脚氣と衛營に ベリベロール 高單位ビタミンB₁B₂複合體 優秀なる效果と廣汎なる醫治作用を現すを以て各科醫家に最も推奬せらる 東京市京橋區京橋一丁目 ラヂウム製藥株式會社 BR-67

淋病で惱む方へ 私の全治藥を教へて上げます

ザンギリ頭でない以上 櫛を通してスッパリと…… 伊豆椿 ポマード 伊豆椿香油本舗 大穀彩芳園

宿望の新合成！ 卵胞ホルモンの女性缺乏症 月經不順・月經痛…等の原因 更年期の諸症 頭痛 四肢冷感・角化症である 卵巢機能を旺盛活潑にし、諸分泌腺の衰へを賦活して內因的に諸障碍を解消せしめる新合成の高單位女性ホルモン劑です。 高單位女性卵胞ホルモン劑 エスチモン 田邊五兵衛商店 田邊元三郎商店

本格白葡萄酒 白玉ホワイトワイン 絕對に着色せず 毎夕飲めば日毎に健康！家族がせぬ甘味と美味の葡萄酒白玉ホワイトワイン！ 兵庫縣江井ケ嶋酒造株式會社製

六百萬島民擧つて報恩愛國の獻金

全島各奉公班に飛檄

六百萬圓を赤誠獻金

大東亞戰爭勃發以來皇軍の赫々たる戰果は一億國民をして感激と感謝のるつぼに叩き込み心底よりこみ上る感謝の念はまた國防獻金の至誠として（？）愛國の至誠は澎湃として國防獻金の熱潮と化し既に二十日足らずで早くも數十萬圓を突破せんとしてゐるのは力強い限りである。臺北市會議員安田勝太郎、澤井山卯氏の兩氏はこの際この時に於て全島六百萬島民、各者の一錢をも奉公班を通して[illegible]感謝を具現する一端として獻金にその氣持を盛り込み六百萬島民が一人殘らず最低一圓以上を醵出し六百萬圓獻金を總督を通じて全島各奉公班に檄を飛ばすこととなつた、既に兩氏居住の川端町區會の各奉公班はこれを實施することと決定したが方法はこの年末年始の諸經費を節約しその節約額の一部を醵出せしめんとの計畫である、然し

△家計上同情すべき事情に在る人
△子弟應召（子女八人以上）にして同情すべき事情にある人
△現役及應召軍人並に各種の戰傷者、戰死者にある家人、軍屬
はこれを除外する事となつて居る

香港陷落に感激

玉理氏から一萬圓獻金

【基隆電話】香港陷落で昂まる獻金熱の中に二十七日正午市内日新町三市會議員玉理三郎氏は市役所に横山市長を訪問、市防衛に要する消火器材購入資金として金一萬圓を寄附し同時に陸海軍へそれぞれ五千圓宛計一萬圓を獻金手續方を依頼したが同氏の沸き立つ愛國心には横山市長も深く感激した

竹南郡の獻金熱は新竹州下で第一位

【新竹電話】新竹州下の獻金は日に日に激増しつつあるが既報の通りその中でも最も多いのは依然竹南郡で二十六日中の州高等課の集計だけで九十四件、七千圓に達してゐる

基隆から義捐金

【基隆電話】二十七日基隆署を通じて左の如く義捐金が廣東地方震災民に寄託された
△金二百圓基隆合同運送△金百圓基隆組合△金五十圓協和會基隆

木柵から公館へ臺北近郊の臺車線開業

（臺北郊外）木柵方面へ行くバスはいつも乘客雜踏で容易に乘り切れなかつたが、今回張□明氏所有朝日炭礦の經營で運炭用として木柵より□子脚を經て公館に至る延長約六粁に亙る臺車輕便線が成り人の乘用にも供する爲め營業が許可となり、來る一月早々から開業されることとなつた公館の同終點は直ちに臺北市バスの富田町終點に接續する

日章旗を見た瞬間全く感涙に咽ぶ

香港總領事館員の談

【香港二十六日發同盟】香港在留總領事館員木村勝□、高橋□記生は交々語る
八日午前われ〲はヴイクトリアピーク中腹の總領事館官邸に監禁される事になつた、然し英官憲側では結局近く香港の防衞軍の敗北すべき事を豫測し極めて取扱ひは鄭重であつた、英警備兵、巡査は恰もわれ等の召使の様に立働いた、彼等は事の召使の樣に立つていけないといへば彼等は直ちに兜を脱いで官邸に出入りした、十二日日本軍の九龍入城は官邸の窓からはつきりと眺められた、三方から皇軍が九龍先端に進み日章旗を掲げたのを見た時は感激の涙を流した、然し日本軍の砲彈は領事官邸の附近に落下して一時は危險を感じた事もあつた、敵放送が傳はつて來た香港の「日本人諸君」との聲が聞えスイートホームの歌聲が傳はつて來た時は最早日本軍と感激の握手を交した時と同じ感じで泣けてしかたがなかつた、今日からは愈々我が皇軍の下にたつた香港の新建設のために働く事となつた、新しい意氣と感激をもつて大東亞のために微力を盡すつもりです

失明の二勇士に懷中時計を傳達

皇太后陛下には今次聖戰における名譽の失明軍人に對し昨年に引續き失明者用の懷中時計を下賜あらせられたが本島では既報の如く
臺北市川端町三ノ七 浦上部太郎
同 千歳町一ノ七 清水正男
の兩氏が懷中時計拜受の光榮に浴したので臺北では二十九日午後一時から州會議室で前記兩氏に對し右懷中時計の傳達式を擧行する

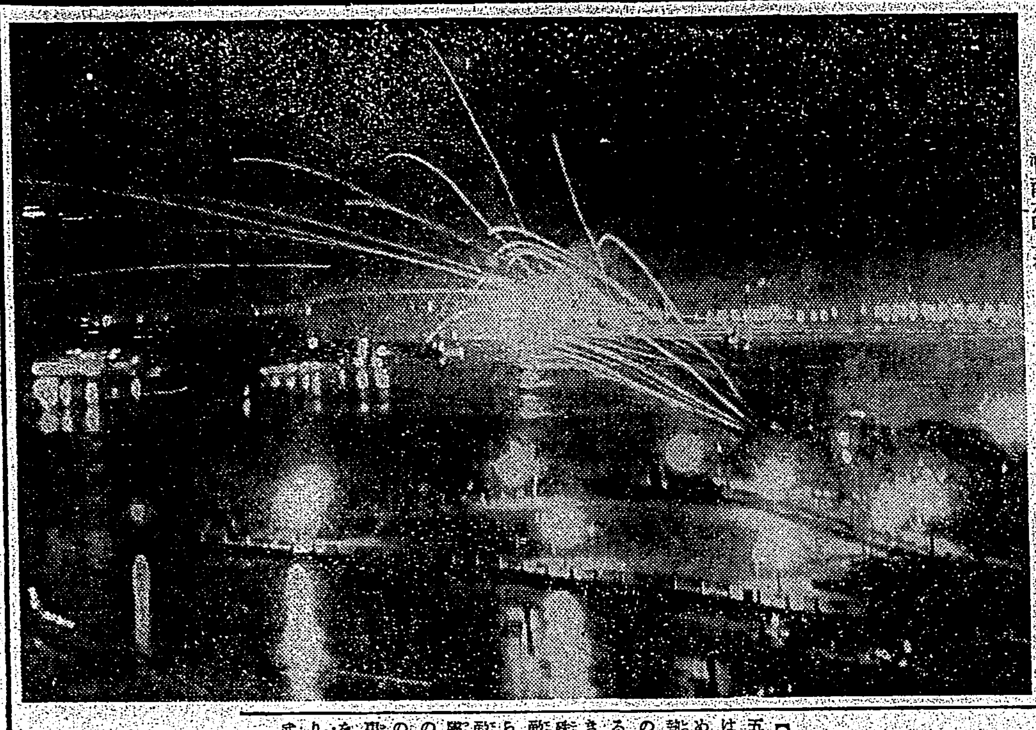

公平な抽籤で番號決定

けふ整理徴兵署を開設

臺北陸軍兵事部管下の學生臨時徴兵檢査は先般終了したが、新規定に依つて二十七日午前九時から午後二時迄臺北市公會堂に整理徴兵署が開設され、有田兵事部長が署長となり徴兵檢査實施の結果、合格したものに對し公平なる抽籤を行ひ番號を決定した（寫眞は公會堂に開設された整理徴兵署）

消防出初式も決戰態勢型

【新竹電話】新竹署では毎年になつてゐる來春四日の消防出初式は決戰態勢下華たる正月行事の一つとするだけでなく[illegible]消防組による[illegible]の防火活動ののち分列行進を行つて銃後防衞の決意と意氣とを昂揚することになつてゐる

必勝を確信

引いた大吉のお神籤を懷中 海軍省前田部長の祕話

【東京電話同盟】東京における報道陣英國の牙城香港が陷落した翌二十六日午後比中將に際を得た海軍省報道部ではこの大勝を祝つて同省内記者クラブで賑やかな中にも會心の杯を上げた、「すごい」「いや有難う」と報道部長前田少將同課長平出大佐を始め部員と記者とが交す感激の乾杯だ「ではひとつ僕の内ぬけ話を」と日頃寡默な前田部長が内ポケットから何かとつて取出す、見ると「第九十六番大吉」と書いた守護符だ、あの記念すべき八日昼、皇國海軍の必勝を確信してゐるものの今後の士氣如何に係はる驚くべき一戰だつただけに間違ひあれば大變と言はばかりしてゐた、丁度午前十時頃たまり兼ねて明治神宮に參拜し新穀御神籤で引いたのが、この大吉のお神籤で決して悪き事ではないが之を見た時實に力強く感じたよとしみじみ語る部長殿中の姿であつた

不定期車や廻送車で旅客に便宜を與へる

局鐵で休祭日に運行

先般鐵道部ではダイヤ改正を斷行して旅客輸送の萬全を期しつつある際今回更に左記の通り不定期旅客及び廻送列車を設定必要に應じ運轉之を運轉するが右は大臨休祭日、その他特に旅客輸送の折に内地の例に倣つて運轉されるもので、至る運轉は兩方面より高雄驛に至る旅客にとつて多大の便宜が期待されるものとして注目される
高雄發臺北行 午前八時四十九分（各驛停車）
高雄着午後七時二十分—基隆着
高雄發 午前七時五十七分
高雄着 高雄驛間
高雄發午前七時三十分—高雄着同七時四十分

寢臺車料金

一月から値上

鐵道部では來る一月一日から急行料金と寢臺料金の値上を行ふことになつたが、當鐵でも內地の例に倣ひ値上げ實施につき既報の通り寢臺料金のみを値上げ實施することになつた、急行料金は從來通り

これぞ陸鷲の勇武

敵機二機を擊墜、片肺で基地へ 蘭貢第三次の爆擊行

【○○基地二十六日發同盟】二十五日のラングーン第三次大爆擊行は前回にも增して多大の戰果を收めたが、同時に敵の反擊もかなり執拗果敢を極め我方でも○○部隊の如きは基地に歸還後突擊して見ると敵彈を受けざる機は一機もなき有樣で激戰の程を偲ばせてゐる殊に○○部隊大武准尉機は機體に敵彈十數發を受け機長大武准尉自ら操縱桿を握り、偵察席に坐する敵機敵機と交戰し二機を確實に擊墜片肺で不自由な機體を操り擔ぐ荷物を捨てつつ高度二千米以上のタイ、緬甸國境の山脈を突破、無事に歸還し我が陸鷲の壯烈な技術を立證した、汗をぬぐつて飛行帽を握りしめながら○○基地で語つた大武准尉の談である

私の機が爆撃の集中目標となつたのは我々が目的物に爆彈を投下した直後でした、後方から襲ひ掛つた敵ハリケーン戰闘機を交す隙もなく突然金屬的な音響が耳を劈いた、この音を聞いて直ちに操縱席に猪き敵機と本格的に交戰したのです、射手市□雄曹が確實に二機射落したが私の方も相當の彈丸を受け片肺が止まり駄目かと思ひましたがどうにか行けさうなので編隊につい、歸還の途に就き國境の山脈まで來ました、そこでどうにも困難になつたので已むなく酸素[illegible]其他を捨てました、緬甸領を離れる頃から編隊につくのがだんだん困難になつたのですが友軍の戰闘機が飛んで來て護衛についてくれコースを敎へて導いてくれた時には全く助かつたといふ感じでした

蘭貢は爆煙の中

遙かに見えるは火災

【○○基地廿五日發同盟特派員】我が陸鷲部隊は二十三日第一回ラングーン爆擊を敢行したがこの日敵戰闘機三十機が編隊を邀擊し緒戰においる空中戰をビルマ上空に展開し我が方は敵二十機を擊墜殊に壯烈なる戰果を收めた、記者は○○大尉が乘る爆擊機に搭乘してこの壯擧行に加はり身を以て初の日英空中戰を實見した、我が陸鷲は堂々の大編隊を組み快晴のビルマを飛翔ラングーン上空附近に達すると對空砲火が突然我が機中で炸裂し始めた、左右を眺望つて見ると既にランゲーンの攝壁を終了し翼を並べて歸還の途にある友軍部隊の僚機に機の姿が一機が眞ひついて攻擊して居るのが見える、友軍部隊はこれに對して猛烈な集中火を浴びせながら一機の隙もなく整然と飛行を連續して居る、前方を見ると早くも眼下にラングーン市が見える、既に物を目ざして投彈すべく進むと猛烈な高射砲火が集中して來る、目標の上空に達した時は[illegible]一機が現はれた、[illegible]敵機が[illegible]上下左右から引つて來る、これに對し我が編隊は○○隊形を組んで飛翔する、記者搭乘の○○大尉機からも射出して居る突然操縦席がもうもう煙を吐き出す、搭乘員は酸素吸入器を口にしつつ引ちぎる、下を見ると市街は燃えて見えず遙かに火だけが目につく、敵機は何機あるか判らんが我の隊に執拗について來る其の內敵の一機が我が方の命中彈を受けて黑煙を殘し弧線を描いて墜落に突込んで行く斯くて我が方は敵戰闘機隊に大なる損害を與へて擊退、一機の損害もなく基地に歸還した

英砲艦ペテレル號の擊沈の瞬間

昭和十六年十二月八日午前五時二十分[illegible]

ペナン島の英人ら色を失つて逃ぐ

權益物資は諸所に山積

【マレー○○にて二十六日發同盟】わが○○部隊は去る十九日ペナン島の無血占領に成功後既に同島の治安は完全に回復し島民は續々と復歸しつつあるが、同島在住の英人約六百名は皇軍が○○ラインを突破すると聞くや色を失つて一齊にシンガポール引揚げを開始したため同島に抑留されてゐた邦人約五十名は島の一部を占據、皇軍の上陸を待たずして同島は陥落した状態である、市民の話に依れば英人等は引揚げに際して昨日までの威厳は何處へやら總ての權益物資を拋り出した住民の眼を恐れるやうに雲霞として姿を消したさうだ、從つてペナン鐵鑛所及びペターオースの錫鑛山、放送局等重要施設は殆ど破壞されず、錫、ゴム、米は大量に置き去りにされてあり約三千臺の自動車がその儘に動くといふ有樣で、曾つて英日官僚放送に大聲だつた同島放送局は早速二十二日より大東亞建設のために電波を送り出すという意氣を示した

臺灣新民總公會から陸海兩相へ祝電

"皇軍の武運長久を祈る"

臺灣新民總公會では香港陷落を祝し二十七日陸海軍大臣に宛て左の如く打電した
皇軍の武運長久を祈り奉る
又同公會では容會長が代表で聯中國總領事と共に同日軍司令部、海軍武官府、總督府外事部を訪問し香港占領の祝意を述べ又同日陸軍病院に金二百圓軍事後援會に金百圓、南部廣東罹災者に金百圓をそれぞれ寄贈した

臺北州政納式

臺北州並臺北市では二十七日午前十時から各正廳で政納式を擧行州では三輪知事、市では□□市長が夫々職員に對し一場の訓示を與へた、尚皇太后陛下にかんがみ二十八日は日曜日につき二十七日午

基隆市役所の年末年始

【基隆電話】基隆市では二十八日から明年一月三日迄の年末年始休暇中と雖も職員を二部に分ち一日交代で出勤、事務處理に當る事となつてゐる

新竹州政納式

【新竹電話】新竹州でも二十七日午前十一時より會議室において政納式を擧行し宮木知事より全職員に對し過去一年の勞苦を犒つた上さらに一層職務に精勵すべきを訓示、林商業部長の挨拶を述べて終了したが今後も交代出勤で有事態の態勢をとることとなつた

脚氣に照內末

前十時半から會議室で本年の職納式を擧行したが新春一月三日まで年末年始休暇中においても非常事務の萬全を期するため各課とも職員の交代出勤により再慮通り事務を執ることになつてゐる

一堂で事務連絡

臺北州產業會館開かる

決戰態勢下州下重要產業團體の事務の[illegible]化綜合を圖るべく臺北市樺山町二八元參政女學校跡の建物に夫々事務所を有する
州米穀納入組合、州消費者組合、市薪炭組合、州產業組合、日本臺灣州北部地區木材統制組合、州第二化學組合、州西部地區[illegible]、物統組合、州遠洋水產會
の九團體が一堂に會し各部の事務を一處で處理するために設けられた臺北州產業會館の開館式は二十七日正午開所にて盛大に擧行されたがそれぞれの團體は同館內に出張合同事務を運營し今後は定日時に出動し州產業事項その他綜合の諸事務を處理することになつてゐる

乃木大將母堂の墓前祭

故乃木大將母堂壽子刀自が本島で逝いて四十六年、二十七日午前十時から臺北市三橋町墓地故大將母堂の墓前で神式により嚴かな墓前祭がいとなまれた、祭主臨時臺北市長を始め關係官民および石井愛國婦人會本部副長、三輪臺北州支部長、三橋國防婦人會臺北支部長等祭員參列、玉串を奉奠して故大將母堂の遺徳を大いに偲び盛儀であつた

六口續々

獻金義捐へ

[illegible]

本日三國志休載

ト リ ア ノ ン
純正スルファピリヂン
全化膿症に
田邊元三郎商店

きれいにかける 赤貝ペン

商標 分分 宇治茶 山田茶園本舗

VEGELINE 新界に多大の信用と愛用者を有する 毛髮養料 ベジリン香水 本舗 リーガル商會

かぜ、ねつにすぐ ハカリ印のヘブリン丸 二十錢ヨリ

どんな粧ひよりも若肌に輝く健康美こそ日本女性の眞の美しさです 洗顏後入浴後に・肌アレ止めに・お化粧下に ウテナ もも クリーム

小兒のせきに！ 百日咳・感冒咳・肺炎咳 小兒咳專門藥 浅田咳 本舗 大阪 樋屋奇應丸

喘息と神經痛 治療の注意 今津化學研究所

丹頂 連鎖品 整髮にチック 香りよき髮油ブリランチン お顏にアフターローション 化粧下クリーム 植物性ポマード 金鶴香水株式會社

パピリオ クリーム 粉白粉 紅 口紅

クリーム三種 普通ペニシングの方に（男子供も） 荒れ性の方寒い時に 白粉下うすくのばせば、濃く保つ。 CBA デパート有名店に有 見本切手四セン 東京市麻布區本村町 伊東化學研究所

眼疾なら！ 治療にも豫防にも スマイル
トラホーム 結膜炎 角膜炎 眼瞼炎 疲れ目 充血 視力保護
殺菌・消炎と鎭痛收斂の四大作用を併有してゐるスマイルですから、眼疾の豫防にも治療にも安心して効果が期待出來ます
二五錢 四五錢

臺灣日日新報
本日夕刊共六頁

香港攻略を御嘉尚

支那派遣軍總司令官、支那方面艦隊司令長官に
畏し　勅語を賜はる

【東京發同盟】大本營陸海軍部發表（十二月二十七日午後六時）大元帥陛下には本日陸海軍幕僚長を召させられ支那派遣軍總司令官並に支那方面艦隊司令長官に對し左の勅語を賜はりたり

勅語

支那派遣軍及支那方面艦隊ハ緊密ナル協同ノ下ニ開戰劈頭適切ナル措置ヲ以テ在支敵國權益ヲ處理スルト共ニ迅速果敢ニ香港ヲ攻略シ英國ノ重要ナル根據ヲ覆滅シタリ

朕深ク之ヲ嘉尚ス

陸海軍統帥部御激勵

午餐の御陪食の御沙汰

【東京發同盟】宮中大本營を設置して去る二十一日に滿四年を超し更に大東亞戰爭勃發して征戰は未曾有の長期戰を豫想せられるに至つたが、畏くも大元帥陛下には今や戰局愈々嚴しく統帥部を親しく御激勵あらせられ、大御稜威の下皇軍の作戰愈々その威力を發揮する時、陸海軍統帥部を召させられ二十九日正午閑院前參謀總長宮、伏見前軍令部總長宮兩殿下をはじめ奉り、杉山參謀總長、永野軍令部總長以下大本營陸海軍部の高級幕僚を宮中豐明殿に召され午餐の御陪食を仰せつけられる旨二十七日御沙汰あらせられた、畏くも大元帥陛下におかせられては陸海の間夙夜御軫念をとかせられず、御軍務に御精勵、又御日常も第一線將兵の勞苦を御偲ばせ給ふと承はるが、忠武勇武なる皇軍の赫々たる戰果を嘉せられては殊に御滿足にあらせられ又大陸、洋上と前線には侍從武官を差遣はされて將兵を慰藉せしめられ、其の都度御菓子、御酒等を賜ひ、斯くて常に第一線將士を御激勵あらせられてゐるが、此の度更に大本營陸海軍部を御激勵あらせられるは非常時局下畏き極みである

長谷川總督の年始行動豫定

長谷川總督の年始行動豫定は▲元旦　午前九時登廳により府正廳に於ける新年式に臨場、同十時より軍司令官と挨拶交換、同十一時公會堂に於る交禮會に臨み、十一時四十分官邸に於て長官、外事部長臨席の下に外國領事の年賀を受ける▲二日　午前九時十分官邸よりラジオ放送▲三日　午前九時臺灣神社に於ける元始祭に參拜▲四日　午前十時府正廳に於て府內判任官以上參集の政始式に臨み挨拶をなす豫定

太平洋の戰略態勢

帝國海軍壓倒的優勢

嶋田海相の戰況報告

嶋田海相

【東京發同盟】二十七日の貴衆兩院本會議に於ける嶋田海相の戰況報告は左の如し

▲第七十九帝國議會に於ける海軍大臣戰況說明

前議會以後の海軍作戰の狀況につき大要說明する、開戰劈頭米英兩國の太平洋艦隊を一擧に撃破し且つ西太平洋に於ける航空兵力の大半を殲滅したことは啻に西太平洋の制海權並に制空權を我が手に收めたばかりでなく敵國全般の士氣を著しく沮喪せしめその後の作戰は頗る順調に進展し各方面に於ける戰果を迅速に擴大しつつあり

ハワイ方面

の作戰では十二月十七日ハワイ攻擊部隊指揮官よりの正式報告を受領したがその戰果は去る十八日發表した通りである、我が潛水艦は引續きこの戰果の擴大に努めハワイ方面と西南太平洋とを結ぶ航路上の要點たるジョンストン、パルミラ、ベーカー、ウエーキ等の諸島に對し艦砲若くは航空機を以て熾烈なる攻撃を加へ飛行場及び陸上施設等を爆と撃破せしめたのであるがウエーキ島に對しては十二月二十三日午前同島を占領し陸戰隊の敵前上陸を敢行しこれを完全に占領した。本作戰に於て我が方相當の犠牲を生じ陸戰司令官の報告の中にも我が陸戰隊員の勇敢は實に鬼神も泣かしむるものありとの一節があつた、一方敵の損害も頗る莫大であつて多數の死傷者と捕虜千六百名を出したとある。これ等の作戰に依り米本國より太平洋を横斷して東亞方面に通ずる航空路の大部は完全に遮斷せらるるに至つた、次に比島方面に於いては十二月十日未明陸軍大部隊のミンダナオ島上陸に成功し同日午後には早くもダバオを完全に占領し續いて十二月二十二日及び二十四日に亘り更に有力なる陸軍部隊を以てルソン島の新たなる要點數ヶ所に對する敵前上陸作戰を決行し比島の敵に壓迫を加へ依り大なる進展を示しつつあるこの間海上部隊は有力なる兵力を以てこれ等大部隊の護送輸送を擔當すると共に附近海面に於ける敵を撃滅し又航空部隊は連日比島全域に亘る敵の兵力及び重要地點の攻擊に當り特に敵の殘存航空兵力及び飛行場其他重要施設の撃破に努め今や制空權は殆ど全く我方に歸した、この方面に於いて航空部隊の飛行機に與へた戰果は既報以來擊墜破を累計して二百三十八機に達しこれを陸軍側の戰果と合せると實に多數であつて現在極めて少數の敵飛行機が南方に分散遁避してゐるに過ぎない

マレー方面

の作戰も亦急速に進展して居る、我が海上部隊及び航空部隊は陸軍の大輸送船團の護衛と廣大なる海面の警戒とに任じ更に航空部隊はシンガポール方面其他敵の要地に對し不斷の攻擊を加へ兩々相俟つて作戰を進展せしめつつあり

英領ボルネオ方面

に於いては十二月十六日未明陸軍部隊と協同し敵前上陸に成功し陸軍部隊の神速果敢の攻擊に策應して航空部隊は有力なる兵力を以て敵艦隊並びに航空兵力に熾烈なる攻撃を加へると共に水雷戰隊等の敵艦船多數を擊沈四隻を大破せしめ、この方面の制海權を完全に奪取せしめた、大要以上の通りで開戰以來今日までに

判明したる戰果

は英米兩國を合せ累計すると艦艇に於いては擊沈五隻、大破三隻、中破一隻合計十一隻となり擊沈は戰艦二隻、大破二隻、中破四隻合せて八隻、駆逐艦に於いて擊沈二隻、大破四隻、計五隻、潛水艦に於いて擊沈確實なるもの九隻、其他攻擊せるも擊沈せる確證なきもの多數である、其他特務艦、掃海艇等六隻及び商船八隻以上を擊沈し外に商船一隻、特務艦一隻を擊破して居る、右の外敵船十六隻を捕獲して居る、航空機に於いては擊墜破數は不明であるが地上で擊破のもの多數を合せて八百二十機でこれに對し我方の損害は飛行機に於いて擊墜五十二隻、擊破等に於いて駆逐艦二隻、掃海艇一隻、大破したもの輸送船一隻であるが右以外に沈没又は損害を受けたる艦船一隻もない、以上の如く作戰全局の推移極めて有利に進展し赫々たる戰果を擧げ多年我が海軍の錬成されたる實力を如實に發揮しつつあるが、これ偏に皇威の然らしむる所であり戰局の前途は遼遠であり今後幾多の困難に逢着すべきことは十分に覺悟を要する所であるので海軍將兵一同は益々有利なる戰局を克服し不撓不屈の勇猛心を以て益々奮鬪努力作戰終局の目的を達成せんことを固く決心して居る

香港攻略に
祝電
首相陸相及び參謀總長より

【東京發同盟】香港の攻略に當り東條首相は二十七日支那派遣軍總司令官及び支那方面艦隊司令長官宛て左の祝電を發した

開戰以來十一旬を出ですして目下に於ける東洋に於ける英國の牙城香港を攻略せられ茲に皇威を中外に宣揚へずあなたの御武勲に對し敬意を表すると共に將兵各位の愈々御武運長久を祈る

又陸相、參謀總長は十六日午後支那派遣軍總司令官及び支那方面艦隊司令長官宛て左の祝電を發した

支那派遣軍總司令官宛

皇軍宜しきを制し勇猛果敢以て神速に香港を攻略せられたるを祝す

支那方面艦隊司令長官宛

香港作戰の諸々たる成功を祝す

貴族院の祝電

【東京發同盟】貴族院の香港方面派遣陸海軍に對する祝電は左の如くである

祝電

香港方面派遣帝國陸海軍は勇敢奮闘克く敵の作戰根據香港を攻略し赫々たる武威を中外に宣揚する誠に欣快の至りに堪へず茲に貴族院は皇軍の勝利を祝し併せて將兵諸士の勞苦を深く感謝す

衆議院の感謝
並に敬弔決議

【東京發同盟】衆議院の皇軍將兵に對する感謝並びに戰歿英靈に對する敬弔決議は左の如し

決議

第七十九帝國議會開會に際し香港陷落の報至る、國民擧げて歡呼措く能はず

香港は英帝の極めて牢固なる世界屈指の要塞にして敵の死守する處なるに我が陸海軍は驍勇なる進擊の下遂に短時日僅かに十八日にして降を我が軍門に請はしめ老英百年に亘る東亞侵略の據點を一朝にして喪失せしむ是れ偏に御稜威の下皇軍將兵諸士忠烈無比の勇武に由らずんば非ず

顧みに大洋に赫々たる戰果を收め大陸に敗敵を掃討し日章の光輝を山海に照耀せる無敵皇軍の偉容は今や全世界の耳目を聳動して畏敬措く能はざらしむ、我等國民愈々感激を新たにせざるべからず、我等國民は皆々必勝の信念を以て東亞の安定を確保し世界の平和を招來して天業を完成せずんば已まざるなり

衆議院は特に院議を以て陸海軍將兵各士の勳功に對し深く感謝し一命を君國に捧げて皇世に殉じたる英靈に對して謹んで弔意を表し玆に決議す

必勝に邁進

陸海兩相謝辭、決意表明

【東京發同盟】衆議院の皇軍將兵に對する感謝並びに戰歿英靈に對する敬弔決議に對し東條陸相及び嶋田海相は左の如き謝辭を述べ全軍を代表して必勝に邁進する決意を明らかにした

東條陸相挨拶（要旨）

只今全院一致を以て皇軍將兵並に殉國將士に對して御鄭重なる決議を賜はり誠に感謝に堪へない次第であります直ちにこれを全軍に傳達すると共に全陸軍に傳達する所存である

嶋田海相挨拶（要旨）

只今全院一致の御決議を賜はり誠に感激の至りに堪へない、これを全海軍將兵に傳達すると共に殉國英靈に報告し御稜威の下海軍は更に重大なる時局の各方面に亘つて善戰奮鬪に努めんとする大決意である

アングロサクソン

打倒に協力邁進

日獨伊の初交換放送　獨外相の放送講演

【東京發同盟】去る十八日締結を見たる日獨伊三國交換放送の第一回交換放送としてベルリン放送局より二十七日午後十時十五分より日本に向けリッベントロップ外相、大島駐獨大使の講演を放送された、リッベントロップ外相は大東亞戰爭における日本の赫々たる戰果を激賞し米英の老獪極まる陰謀と侵略を暴露すると同時にアングロサクソンの敵國打倒に協力邁進すべき決意を披瀝して左の如く述べた

[illegible]

企畫院次長に
安倍源基氏

【東京發同盟】企畫院次長小畑忠良氏の辭任に伴ひ後任人選中の所今回元警視總監安倍源基氏を起用することに決し二十七日の閣議で決定、即日左の如く發令された

任企畫院次長（一）　安倍源基

文部辭令（二十七日）

【東京發同盟】
[illegible]

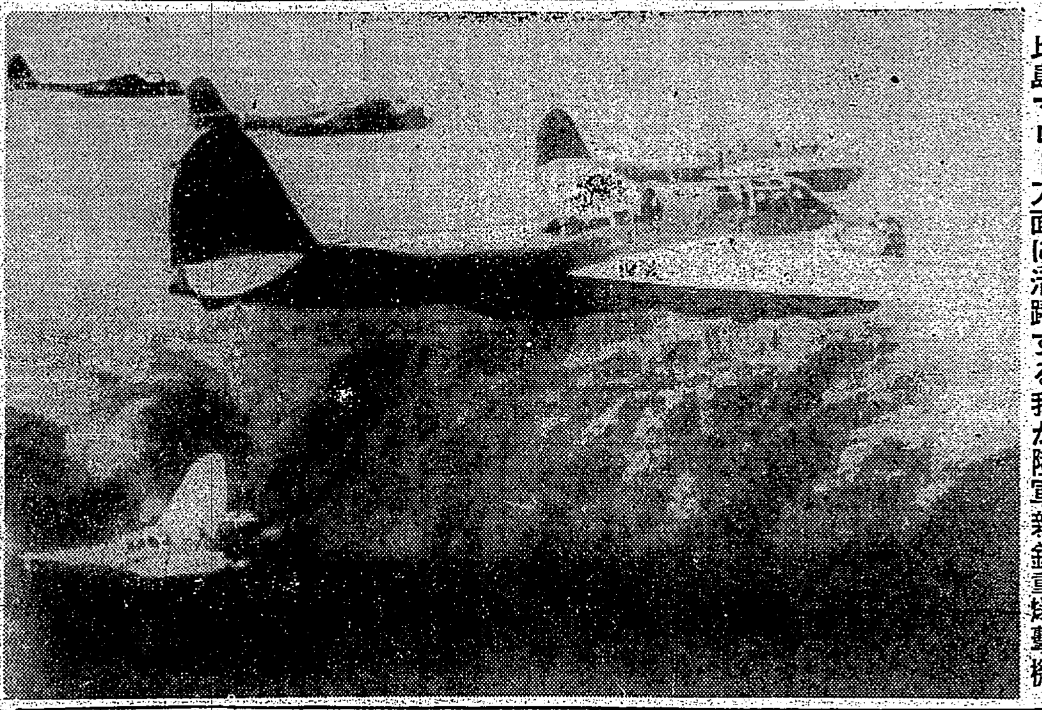

比島マレー方面に活躍する我が陸軍新鋭重爆撃機

ペラ州北半完全制壓

マレー進攻の我精鋭

【〇〇基地二十七日發同盟】北部マレーのケダー州を席捲し肉迫するペラ州に殺到しつつある我がマレー進擊の精鋭は二十三日以來ペラ河北方の平原地帶を破竹の勢ひで進擊しつつある、二十六日早くもペラ州北半を完全に我が勢力下に收めた、敵は敗退に敗退を續けシンガポール要塞方面に退却し英本國よりの援軍を得てペラ河地區に於いて最後の陣地を築き直し反擊を試みんと企てつつある

不利の回復は時間
英首相、米上院で演說

【リスボン二十六日發同盟】ワシントン來電、チャーチル首相は二十六日午後零時半米國上院に於て米英合作の必要を強調次の如く演說した

[illegible]

ケダー州國王復歸
皇軍へ協力新生
馬來諸民族覺醒蹶起

【マレー〇〇二十七日發同盟】皇軍の猛攻擊は占領地住民に非常な反響を惹き起しつつありマレー諸民族間に東亞民族としての意識を覺醒せしめ大東亞戰爭に協力する氣運を示してゐるが殊にケダー州では避難中の國王の復歸を得てアロルスター政府は皇軍への協力態勢を布いて新しい第一步を踏み出した

皇軍、長樂街に突入
一齊に汨水北岸の線へ

【漢口二十七日發同盟】昨朝來汨水南方五十粁の長樂街（岳州南方五十粁）に突入し附近一帶を掃蕩し各部隊は同方面へ進出せる永松、糸日谷、神木、宮脇等の諸部隊と相呼應して高安北方地區で敗敵を捕捉、目下これを包圍殲滅しつつある

武寧縣城を拔く

【南昌二十七日發同盟】昨朝來修水方面の武寧を奪取せる我が各部隊は引續き修水の要衝武寧縣城、三日正午、次々に攻略し二十七日夕刻には

[illegible]

皇軍猛進、敗敵殲滅

【江西前線〇〇二十七日發同盟】〇〇の敵約三十師の主陣地及び〇〇二十五日來奪取を敢行しつつあり、大江〇〇を一擧に攻略、二十七日朝來光岡、武寧等の諸部隊は二十六日夕刻奉新、高安の中間にある米峰を占領、敵の大部隊の包圍殲滅戰を續行中であり

休暇中總督は
官邸で執務

總督府では年末年始の休暇中と雖も非常事態に對處して各局部とも夫々出勤執務のことに決定したが長谷川總督は同休暇中官邸に於て執務、齋藤總務長官は毎日登廳することになつてゐる

戰況報告に感激
衆議院の本會議

【東京發同盟】衆議院本會議は午後一時二十二分開議、第七十八臨時議會以後の戰況報告の爲め東條首相、嶋田海相が登壇し詳細に亘り報告、續いて同四十二分嶋田海相登壇、海相は戰況報告をなし、皇軍の戰果を讚へ國民の奮起を促し香港陷落に至つて場內の感激は最高潮に達し

[illegible]

【今日府報】

[illegible]

翼賛會事務總長に
横山助成氏決定

【東京發同盟】大政翼賛會では去る十月十六日石渡事務總長が辭任して以來後任人選中であつたが二十七日横山助成氏を事務總長に起用する事に決し同氏の受諾を得た

略歷　横山助成氏は秋田縣の產、明治十七年生れの本年五十八歲、明治四十二年東大政治科を卒業内務省に入り山梨縣を振り出しに本省土木局、大阪府、大分縣を經て本省に戻り文書課長、衛生局長、大正十二年岡山縣知事となり同六年京都府知事、七年神奈川縣知事、十年東京府知事を歷任、昭和三年田中內閣の時警視總監、同十一年廣田內閣の內務次官、同年五月內閣總辭職によつて退官、同十一月勅選、十五年七月退職したが此の間昭和十四年十二月貴族院議員に勅選されてゐる【寫眞は横山氏】

王様クレィヨン　パッセル　冢のぐ

化一般最高峰界新
セメント急硬防水劑
登錄　液水防二ク　商標
特許專賣ス關ニ法製　四件
特許專賣ス關ニ法工　貳件
■…業績拾貳年有餘年
■…不斷ノ研究
■…新通氣錢ノ材料
■…專賣特許出願中　八件
特約店募集
（研究・製造販賣・施工・中央諸官廳御指名）
發賣元　邦光化學工業所
東京市四谷區新宿一ノ七六
電話四谷（35）七九七六番
振替東京壹貳〇九貳番
第一工場　東京市淀橋區淀橋十二社通
第二工場　東京府下南多摩郡日野町

電氣通信機器製作專門會社
東京電氣
川崎市柳町
G—114X

安里延著　新刊
日本南方發展史
—沖繩海洋發展史—
A5判本製五三六頁函入　定價三・五〇　送料・一四
本書は東亞諸民族が日本人を中心として眞に搾取無き共存共榮の理想を實現してみた事實を明確にせんとして、山田長政より二百年以前に於ける本邦南方發展を中心とし、沖繩船の開港より現在に至る迄の海外發展の歷史を闡明して、その文化史的意義を論述せるもの。南方諸國と取り交した外交文書を驅使し、正確なる考證に基いた新事實を綜合整理した雄篇である。卷末に史料に關する詳細な解說を附錄した。

臺灣南方協會編　新刊
南方讀本
A5判本製三八〇頁別丁九六　定價二・八〇　送料・一四
本書は斬新正確な資料と現地見聞の知識に基き、南方の事情全般を正確に而も簡明平易に說述す、南方共榮圏の地勢・生物・住民・宗教・風俗等を通覽し、更に各地の政治・產業・文化の現狀を懇切に詳述したもの。報道寫眞の粹を蒐めたグラフ版九六頁は南方の實相を傳へる得難き好資料。本文中にも豐富な圖版を加へ、卷末には大東亞の多色刷地圖一葉を附した。國民の南方讀本として、廣く一讀を望める。

新版　大東亞・南洋精圖　山崎直方・助教授　三省堂編輯所　編纂　定價一・〇五
蘭印・英印・佛印　井手諦一郎著　定價一・七〇
文部省推薦　南方共榮圏　探究と助成　大谷敏治著　定價二・〇〇
東京市神田區神保町一
振替東京三一五五五番
三省堂

書きおろし長篇小說　歸還作家純文學叢書　B6判上製美本　定價各冊一・五〇　送・一〇
黑龍江　竹森一男著　大垣泰治裝幀
兵の道　里村欣三著　小堀稜威雄裝幀
南の戰果で北を忘れるな！ソ滿國境に於ける秩序建設の苦悩を描く。民族協和の中にモラルを探る野心作。
秩序建設の苦悩に苦しむ兵の道こそ新世紀の人間精神である。
新刊　日比野士朗著　新世界文學叢書（1）　B6判上製美本　定價二・〇〇　送・一五
風も綠に　卷下
大內直通著　肉體の戰史　卷中
山本和夫著　南京城
世界新局面下の知性に贈る名品
世界の門　ヨーゼフ・シャル著　福迫勇雄譯
無敵海軍の戰果で日本に迫ったスエズ運河建設の裏面秘史で描くはナチス文學の新銳
◇圖書目錄進呈
東京神田錦町一丁目　振替東京二〇一六八
六藝社

最新刊
中央大學教授　杉本秋男著
原價計算總論
A5判函入五五二頁　價四・八〇　送・二四
原價計算の本質、その目的、その計算的基礎構造及び根本的諸原則、その種類、方法、評價等、原價計算に於ける根本的諸問題に就て深き洞察を下した大著。

最新刊
東京商科大學　片野一郎著
簿記精說
A5判函入四八〇頁　價三・七〇　送・二二
新訂版　本書は簿記理論と簿記實務の統一的知識を精密綿密に敍述したる新著。高等簿記原理或は簿記辭典として決定版的大著である。

渡部義雄・渡部寅二共著　原價計算法綱要（十三版）　價一・五〇　送・一二
芳野武雄著　原價計算の要領（十四版）　價一・七〇　送・一八
吉田良三著　工業簿記提要（六十三版）　價一・五〇　送・一八
土岐政藏著　工業會計概論（改訂版）　價三・五〇　送・一八
榎本定雄著　工業簿記入門（最新刊）　價二・二〇　送・一二
片野一郎著　簿記の手ほどき（廿九版）　價一・二〇　送・一二
吉田良三著　近世簿記精義（四十七版）　價五・五〇　送・二〇
三邊金藏著　近世簿記通論（八版）　價三・五〇　送・二二
杉本秋男著　近親簿記組織論（改訂版）　價一・八〇　送・一八
杉本秋男著　會計學要論（六版）　價三・〇〇　送・一八
沼田嘉穗著　物の會計學（好評）　價一・七〇　送・一八
東京・小石川・春日町・水道橋際　振替東京一三三五番
同文館

社説

戰果擴大と南方の產業

共存共榮の觀點から研究を要す

一

[illegible]

二

[illegible]

三

[illegible]

英、米貨基準を廢止 爲替相場自主化

大藏省令廿九日公布一日實施

【東京發同盟】本邦に於ける外國爲替取引につき大藏省では今回英貨又は米貨を基準として來た從來の爲替相場建て方を全面的に廢止し自主的に爲替相場を決定する方針を新たに採用することに決定し外國爲替管理法に基く省令を二十九日公布、明年一月一日よりこれを實施することになつた、而して今回の自主的爲替相場建て方の要點は

一、從來本邦爲替相場建て方決定の基準としてゐた米貨基準若しくは英貨基準を廢止し本邦の外國爲替相場は總て圓を基準とする

二、[illegible]

[illegible]

日本圓を根幹とす

大東亞金融圈の建設へ

……大藏大臣談……

大東亞戰爭の勃發により本邦經濟は茲に一大轉機を來した [illegible]

爲替相場公定措置要綱

一、爲替相場は從來英米貨を基準として決定する方式を廢止し政府に於て各國通貨の本邦通貨に對する換算率を直接に決定する

二、相場の表示は總て圓貨を以てこれを表す

三、[illegible]

四、相場は大藏大臣これを決定し日本銀行及び横濱正金銀行各本店の店頭に [illegible]

五、[illegible]

六、相場を公表すべき通貨の種類及びその相場は差當り左表の通りとす

七、敵性通貨の公定相場はこれを定めず

八、[illegible]

九、外國爲替銀行の爲替取引に關する手數料期限附手形の相場等については銀行間において協定せしめ政府の承認を受けしむ

印度支那貨(佛印相場)百ピアストルにつき(邦貨)九十七圓六十錢、(邦貨内略)タイ國貨百バーツにつき百五十五圓七十錢ドイツ國貨百マークにつき百七十圓五十錢イタリア國貨百リラにつき二十二圓三十五錢、フランス國貨百フランにつき九圓三十錢スイス國貨百フランにつき九十八圓九十錢、スウェーデン國貨百クローナにつき百一圓五十錢、ポルトガル國貨百エスクードにつき十七圓三十錢、アルゼンチン共和國貨百ペソにつき百一圓八十錢、ブラジル國貨百ミルレイスにつき二十一圓八十錢チリ國貨百ペソにつき十三圓七十五錢、ペルー國貨百ソールにつき六十五圓五十錢

海運の戰爭危險に

國家補償の應急措置

戰時海運管理勅令施行まで

【東京發同盟】戰爭の擴大に伴ひ船舶が直接戰爭危險に遭遇する懼れあるに鑑み政府は既に十日の閣議で海運管理に關する勅令案要綱中に右危險に對する國家補償の規定を設けることとなり目下制定準備中である [illegible]

決戰態勢に移行

八紘一宇の精神顯現へ

(上) この一年を顧る

【東京發同盟】昭和十六年は明治維新以來七十年間の永きに亙つて英米の桎梏下に呻吟して來た日本が敢然これを斥け八紘一宇の [illegible]

肇國の理想 [illegible]

獨伊兩國が [illegible]

太平洋の危 [illegible]

重要產業團 [illegible]

經濟斷交と [illegible]

現狀維持 [illegible]

物資の面に [illegible] (つゞく)

海南島農業開發

南洋興發の積極的計畫

【東京本社特電】[illegible]

上海市場

依然休業狀態

【大阪發】上海市場は引續き休業 [illegible]

高雄港の夜間荷役

從前通りと決定作業續行

【高雄電話】高雄港荷役の大部分は夜間荷役によつてゐたところ [illegible]

我軍が攻略せる

(中) 香港の經濟事情

[illegible]

生產組施行規則

愈よ近く實施の運び

(臺灣) [illegible]

生產、配給會社設立

本島水產業を統制・眞室水產課長談

[illegible]

臺北商議臨時總會

顧問補充と時局宣言可決

[illegible]

宣言 [illegible] 昭和十六年十二月二十七日

二期作二割增收

臺南農試稻作成績發表

[illegible]

時の人

產設營團初代總裁 口説き落された・藤原翁

しかしこの人事は最近のヒットである、藤原は [illegible] 中小企業の整理について [illegible]

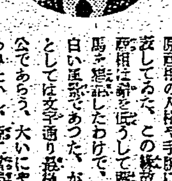

岸商相は藤原 [illegible]

生保の對戰態度

小森"日生"臺北支店長談

日本生命保險臺北支店長小森茂氏は [illegible]

内外商況 (廿七日)

東京短期前場

[illegible]

東京長期前場

[illegible]

大阪短期前場

[illegible]

東京國債前場

[illegible]

《北濱展望》

【大阪發同盟】[illegible]

第廿五回支那事變生存者論功行賞

[illegible]

完勝へ赤誠獻金

臺北海軍武官府に續々

[illegible]

屠れ米英 われらの敵だ 進め一億 火の玉だ エビオス錠 大日本麥酒製品

現時局下の防空

防衛總參謀長 陸軍中將 河邊虎四郎閣下序
防衛總司令部參謀 陸軍中佐 難波三十四著

戰爭だ!空に備へよ! 時局防空必携を更に詳述した實戰即應の解說書

これこそ!難波中佐が、對米英戰下の國民防空について、實際的に指導した、必備の防空必勝讀本である。

(第一章)民防空 (第二章)軍防空 (第三章)現時局下の民防空 (第四章)防空實施下の國民生活

B6判 百十四頁 定價三十五錢(送料三錢) 各地書店販賣

發行所 東京市小石川區音羽町 大日本雄辯會講談社

新亞細亞

12月號 五十錢

亞細亞の興廢……大川周明
南方圈政策の諸問題と現況……須山卓
フィリッピン防備の現狀……内藤英雄
チモール島を繞る外交戰……齋藤尚武
ビルマの陸上交通路……辻豊
大戰下英國の對印政策……戶野原史朗
華僑の送金機構……黃演馨
泰國の錫鑛業……木口浩一
日米會談……鈴木東民
岡倉天心の渡印……滑川謙郎
安南の佛教……久野芳隆
和蘭領印度の奴隷貿易……奧田彧夫
フォールコンとその妻(九)……喜多
アジア一覽(圖印・近東)

滿鐵東亞經濟調査局 東京市麹町區内幸町東拓ビル 振替東京一八五五

婦女界 新春特輯號

第一特輯 冬の婦人服子供服と編物の作り方

冬を温くすごす健康更生服の考案發表!!
超非常時局下に贈る衣服更生報國特輯!
杉野芳子先生發表 [illegible]
尾崎初子先生發表 [illegible]
ドーラコクレン發表 [illegible]

第二特輯 コート・ブラウス・子供服ジャンパー實物大型紙

▼既製品オーバーの直し方……菅谷喜代子
▼吾妻コートから更生スーツ……小川文子
▼毛糸デザインと糸を少くてする工夫……河井章子

特輯 昭和十七年最低限の衣・食・住・研究

配給最内生活報告 [illegible]
子供の多い家庭の [illegible]
最低限の生活をする爲の衣服とは [illegible]
配給内の炭とガスで温くすごす工夫 [illegible]

臨戰下新生活設計のたて方

新春特輯 日本女性の新しい目標

双生兒 お蝶さんのざつくばらん座談會

◇勤勞の第一線 ◇國民徵用令と女性

訪問記 古賀保臣氏のこと 火野葦平

連載小說 花曆 大江賢次
歷史小說 悲願 尾崎一雄
現代小說 連枝 南の島

特價七十錢 婦女界社

第廿五回支那事變生存者論功行賞
和知少將以下十名に殊勳甲の御沙汰

【東京電話】既報のごとく第二十五回支那事變生存者論功行賞（陸軍關係第二十一回）の御沙汰あらせられ二十八日午前十時内閣賞勲局並に陸軍省より夫々發表された、今回恩賞の光榮に浴したものは北支方面の戰鬪並に事變當初……

光榮の受賞者

第廿三回支那事變生存者論功行賞

【東京電話】二十五日内閣賞勲局並に陸軍省より發表された第二十三回支那事變生存者論功行賞（陸軍關係第十九回）主なる氏名左の如し

〈殊勳甲〉功三旭二　少將　中澤三夫（山梨）……

第廿四回支那事變生存者論功行賞

【東京電話】二十六日内閣賞勲局並に陸軍省より發表された第二十四回支那事變生存者論功行賞（陸軍關係第二十回）主なる氏名左の如し……

山本司令長官

心せよ自惚的間隙
一億火の玉職域奉公
山本馬公警備府司令長官談

【馬公發】山本馬公警備府司令長官は二十六日午後……新聞記者團と會見左の如く語った……

有利な事は……

雲泥の差……

全アジアの……

銃後の緊張……

この恩賞、この榮譽
皆亡き部下の武勳だ
殊勳甲に輝く和知軍參謀長談

殊勳甲の恩賞に浴した臺灣軍參謀長和知鷹二少將は二十七日午後四時左の如く感激の面持で語った……

銃後奉公國民總進軍大會
一月八日東京、大阪で開催

【東京電話】……

居室に位牌祀り
部下英靈を弔ふ
人情將軍和知軍參謀長

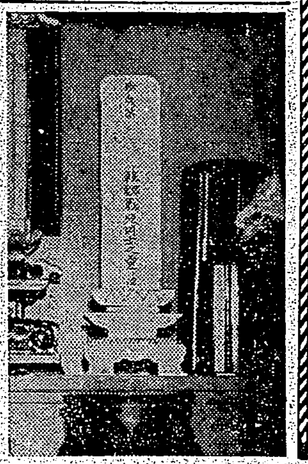

大祓式と除夜祭
臺北稻荷神社の歳末年始の神式祭典

師走の町にどよめく
勇壯なる軍歌
きのふ音樂隊祝賀行進

新竹市奉公壯年團で武運長久祈願祭

陸海軍部に三萬圓宛獻金
臺灣酒、煙草兩賣捌人組合から

押寄せる獻金の波
きのふ臺灣軍司令部に

各學校卒業式

臺北高商……　臺北工業……　開南工業……　開南商業……

日章印カーボン紙

感冒・頭痛・發熱・肋膜炎に　下熱鎮痛の特效藥　三十分で効く　ゴモルラ

海軍武官府に感謝電

志願兵志願と篤志看護婦志願者

完勝へ赤誠獻金
臺北海軍武官府に續々

戰捷壽ぐ和歌
海軍武官府に獻納

泰日字典
愈よ近く上梓

震災見舞金

震災義捐金
廿七日本社取扱分

◎市バス三十一日終夜運轉◎

『自三十一日午後十一時　至元旦午前七時』

系統別	運轉路線發著所	間隔
①中央線	川端町・臺北驛	十二分
⑤水源地線	富田町・臺北驛	十二分
⑧樺山イ線	萬華驛・中崙	十二分
⑨大龍峒線	萬華驛・圓山	十二分
④圓山イ線	圓山・三笠町	十五分
④圓山線	圓山・西門	十五分
④圓山線	圓山・東門	十五分
④圓山線	圓山・臺北驛	二十分

尚元旦二日、三日は十號臨時線圓山より西門市場間及圓山より東門詰所間を運轉す

謹告

小生臺電社長辭任致候に付年內波臺御挨拶可申筈の處時局の爲め不得已中止致候に付ては茲に以紙上年來の御厚情を深謝致候

十二月　大阪　林安繁

辱知各位

喪中ニ付年末年始缺禮仕候　鈴木猪三郎商店

內科　吉田內科醫院

內科小兒科　南風原醫院　見王町　電話四六六七　南風原朝保

突如！日本國民必見の映畫　蘭領印度上映　同時上映　アルプス戰線　四日間　二十八、二十九兩日　於公會堂

映畫と演藝

第貳回決算報告　大同鐵工所

一億火の玉だ　エビオス錠

空防　定價三十五錢　發行所　大日本雄辯會講談社

各地綜合版

聖慮のほど畏し
國運を賭す大戰裡に深き御軫念
嘉義地方震災に御救恤金　一番ケ瀬知事謹話

【嘉義電話】嘉義地方震災に對し畏くも御内帑金御下賜の御沙汰を拜し…

この大東亞戰爭の最中に斯くの如き震災の…

支那事變論功行賞
賞賜物件傳達式

臺中　【臺中電話】臺中州下に於ける賞賜物件傳達式は二十六日午後四時から州廳で執行…

臺東　【臺東電話】臺東廳下からの應召者に對する支那事變行賞賜物件傳達式は二十七日午前九時から…

宜蘭　宜蘭市在住の支那事變應召の勇士に對する賞賜物件傳達式は…

埔里　【埔里電話】臺中州能高郡では支那事變に於て勲功を建てた武勲の…

屏東　【屏東電話】屏東市では二十六日午前十時から市會議事堂で賞賜物件傳達式を擧行…

皇軍奮戰に應ぶる全島の赤誠

新化　【新化】時局に鑑み新化街在住華人十五名が…

宜蘭　宜蘭市民銃後の…

文山　…

員林　員林郡兵事係の…

宜蘭市政納式

嘉義神社の年末年始諸祭事

【嘉義電話】嘉義神社では次の如く年末年始の諸祭事を執行する…

時局認識の徹底へ
嘉義市で皇民塾を強化

【嘉義電話】嘉義市では一般市民に對し時局の正しき認識を與へ…

敵國懲伏祈願
彰化方面が感謝日に…

梵鐘も御奉公
羅東本願寺で獻納

高雄州政納式

屏東の大詔奉讀式

食糧增産に拍車
北斗郡で青年團動員

臺東廳政納式

臺中商業卒業式

休暇中旅行禁ず
臺中州教育課で通牒

沙鹿壯年團結團式

國語の普及徹底へ
花蓮港の皇民塾設置計畫進む

臺南高工卒業式

中農卒業式

決戰下の年末年始
（寫眞は北斗郡下の作業）

更に新嘉坡陷落せば
英勢力全く後退
全智全能を傾けた軍備

香港の陷落に依って英國の東洋に於ける據點はシンガポールのみとなった…

南太平洋上の據點シンガポール…

設備され…

機械工場…

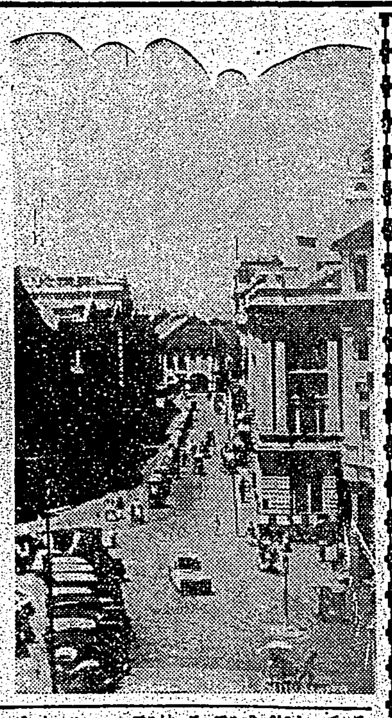

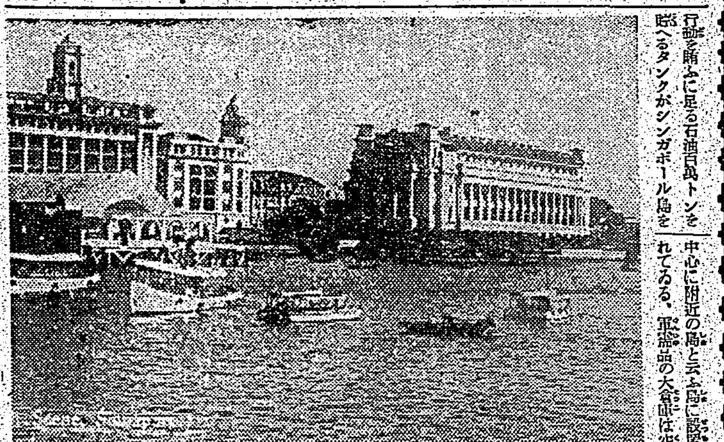

海陸三位一體の要塞…

戰艦數隻…

世界的難攻不落のシンガポール…

本社主催 臨時碁戰

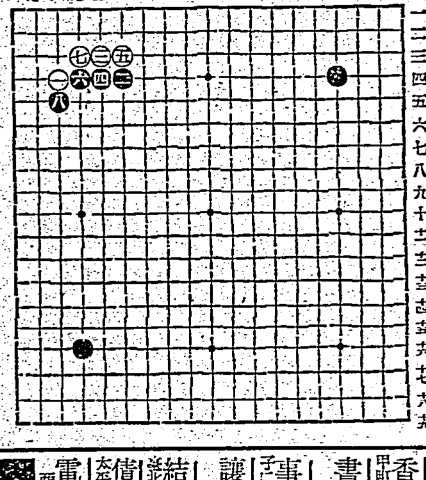

二十四棋士勝繼戰
【第十四回の第4局】
▲八段　齋藤銀次郎
△七段　宮松關三郎

九	八	七	六	五	四	三	二	一
香	桂	銀	金	王	金	銀	桂	香

木村名人講評

圭三君の鬪心

案内
國民精神・德性・時局必讀
少國民訓
少國民の國史
（以下、小廣告多數：海南、南方、大猫、債券、カメラ、映畫、メガネ、ラジオ、防寒、ピアノ、のせ、梅肉エキス、冷藏庫、町の…、子供、斷食、金屬、小西眼科、種兎、結婚、國民、非常、忽ち再版!! 南方圏の經濟的價値、軍刀 製作販賣 見崎商店 等）

媒介
集金、給仕、香港、書生、事務員、讓事、結婚、債券、電話 等

堅用 優美 コクヨの帳簿 大阪 東京 黑田國光堂

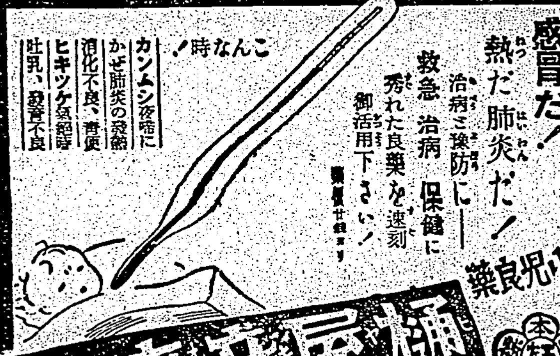

藥魚ヤツメの強精分
虛弱體が美事に色艶よく肥る
ビタミンADが多いばかりでなく、ヤツメ精分本來の強精、增血榮養素が一緒に結集されてゐる此の藥を服むと瘦せて青ざめた人も丈夫に血色よくなる
試藥送呈（ハガキへ新聞名記入申込めば試藥二日分と説明書を無料送呈します）
やつめ丸
本舗 東京四谷區新宿二ノ四九 北海道水産工業株式會社
1.50 3.00 8.00

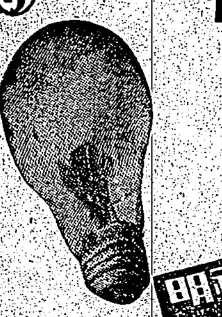

齒痛に頭痛はガオガンに限る

ランソラン 香油

女の病 實驗藥 七日分 無代進呈

東京齒科醫専 入學試驗 校長 血脇守之助 所在 神田區三崎町

化學的協力殺菌の治癒率
急・慢性 膿性・諸疾患
急性淋疾 慢性淋疾 女子淋疾 副睾丸炎
内服ケンゴール
河原商店

文夫な身体をつくるAD剤
決戰下 米英擊滅の時!!
強力ビタミン剤
ビタミンA 五〇〇〇國際單位
ビタミンD 一〇〇〇國際單位
感冒豫防に・虛弱兒・産前産後に・視力減退・骨軟化症等
ビタドール
總代理店 株式會社 塩野義商店
製造發賣元 株式會社 林兼商店

ヤパパンモアー 藥用クレーム
強くて特殊な藥效！
にきび そばかす しみ取り
屠れ！米・英 我等の敵だ
東京市四谷區花園町 株式會社 杉田商店